Actu 245

Publicommuniqué des électriciens
et gaziers de la CMCAS de Moulins-Vichy

Maintenant, se tourner vers l'avenir

À vos agendas !

Samedi 17 mars 2012
Soirée festive à Bayet.

Mardi 17 avril 2012
Sortie à Paris – Visite de la Cité des sciences et de la Géode pour les 7-15 ans.

Samedi 21 avril 2012
Journée Gilles Turquat.

Samedi 26 mai 2012
Graines de mai à Yzeure pour les 3-8 ans.

Du 26 mai au 4 juin 2012
Séjour en Chine.

Du 2 au 9 juin 2012
Traversée des Pyrénées à moto.

Samedi 23 et dimanche 24 juin 2012
Fête de la CMCAS au complexe d'activités Marcel-Paul à Fromenteau.

Mercredi 27 juin 2012
Sortie au parc des Combes au Creusot et Accrobranche pour les 6-15 ans.

@

Votre CMCAS modernise son site Internet

Vous retrouverez toutes les informations de la CMCAS de Moulins-Vichy sur son nouveau site Internet :
http://moulins-vichy.cmcas.com

Ce site est en cours de construction, vous serez avertis des mises à jour régulièrement.

Bonne visite sur notre site !

Samedi 31 mars

Marche rencontre

Journée de promenade, sans difficultés. Rendez-vous au troquet d'Étroussat, à 9 heures, tous bien chaussés. Prévoir son casse-croûte.
D'autres rencontres seront programmées. Pour en savoir plus et s'inscrire, contacter la CMCAS. ■

Pour joindre la CMCAS

Un accueil physique et téléphonique pour répondre à vos questions :

15, rue du Général-Hoche
03000 **MOULINS**

du lundi au vendredi
de 8 h 30 à 11 h 30
et de 13 h 30 à 16 h 30

Téléphone : **04 70 20 73 20**

16, place Charles-de-Gaulle
03200 **VICHY**

le mardi
de 9 h 30 à 12 heures
et de 13 heures à 16 heures

Téléphone : **04 70 97 30 40**

Fax : **04 70 20 73 27**- Courriel : **cmcasinfocom@wanadoo.fr**

2 Réalisation Viva Com Photos : CMCAS. Imprimerie : Ydprint. Mars 2012. Photos de couverture : CMCAS.

Édito

Maintenant, se tourner vers l'avenir

Cet éditorial est pour moi tout particulier, car c'est la dernière fois que je m'adresse ainsi à vous. En effet, après quinze années passées à présider notre CMCAS, l'heure était venue pour moi de passer le flambeau. C'est chose faite depuis le 7 février dernier, où le conseil d'administration a élu un nouveau président.

Sébastien Lascaux est le nouveau président de votre CMCAS. Et c'est en toute confiance, avec l'assurance qu'il saura diriger et faire vivre notre CMCAS avec toutes les valeurs qu'elle porte toujours aujourd'hui, que je lui passe le témoin.

Ce flambeau que je veux transmettre en vous remerciant toutes et tous très sincèrement pour la confiance que vous avez su m'accorder pendant toutes ces années.

Je n'ai pas de mots pour qualifier ces quinze dernières années de ma carrière, des années assurément très riches.

Très riches en réformes et réorganisations qui se sont succédé, les unes après les autres, avec toujours plus de conséquences néfastes sur la vie professionnelle, mais parfois aussi, et c'est le plus grave, sur la vie familiale des agents. Avec la perte de nos valeurs, de nos compétences, de notre culture d'entreprise, avec la marginalisation, l'oubli, voire le mépris de la CMCAS par certains dirigeants de nos entreprises.

Des réformes également dans nos organismes sociaux, durement subies par le personnel et auxquelles les élus ont dû sans cesse s'adapter avec de plus en plus de difficulté.

Des années très riches en moments forts ; de joie, de convivialité, d'amitié, de rencontres, des moments que je n'aurais jamais pu vivre sans cet engagement dans nos activités sociales.

Des moments très durs de tristesse et de peine lors de la disparition de camarades, de copains ayant beaucoup donné pour la CMCAS et pour mon organisation syndicale.

Merci à vous de m'avoir supporté.

Au personnel de la CMCAS, à tous ceux que j'ai côtoyés (pendant quinze ans pour certains).

Aux élus de mon organisation syndicale qui m'ont soutenu, qui m'ont fait confiance, qui ont travaillé et donné de leur temps sans compter pour défendre et faire vivre notre CMCAS.

Merci à tous les collègues bénévoles sur qui j'ai toujours pu compter pour l'organisation et le bon déroulement de nos activités, toujours présents également pour défendre et faire vivre nos activités sociales.

Il faut maintenant se tourner vers l'avenir, avec des années qui seront à n'en pas douter très difficiles. À commencer par 2012, qui sera marquée par d'importantes échéances :

- politiques, avec des élections présidentielle et législatives décisives pour l'avenir économique et surtout social de notre pays.
- sociales, avec les élections pour le renouvellement des conseils d'administration de CMCAS.

Vous aurez à élire la nouvelle équipe dirigeante de notre CMCAS. Avec cette équipe, il nous faudra, toutes et tous, défendre les valeurs fortes de nos organismes sociaux : la paix, la solidarité, la dignité, le progrès social. Il nous faudra continuer le combat pour gagner ensemble – et ce n'est pas une utopie – la pérennisation d'une protection sociale de haut niveau, et d'activités sociales dignes de notre temps, répondant aux besoins de tous. ■

Jean-Luc JEANTON

Jeunesse

Arbre de Noël 2011

Cent soixante-dix enfants étaient attendus à l'arbre de Noël de notre CMCAS le 17 décembre 2011 à Bayet.
Cent trente étaient présents pour applaudir et rire au spectacle de cette fin d'après-midi avec le trio du Clown Circus composé de Bariolo, Pipo et Totoche. Une heure de bonne humeur avec des sketches, des chansons, de la magie et bien des maladresses qui ont ravi les grands comme les petits.
Puis vint le moment des récompenses pour le concours de dessins auquel soixante-six enfants avaient participé, en attendant bien sûr l'arrivée magique du père Noël accompagné de ses lutins, puis la distribution des jouets et cadeaux laissés par celui-ci.
Cette journée s'est terminée par un repas dansant auquel une centaine de personnes s'étaient inscrites. Et l'on en espère encore davantage l'année prochaine. Qu'on se le dise !
Un grand merci à tous les bénévoles qui ont préparé cette journée afin de donner satisfaction aux enfants autant qu'aux parents. ■
François Larouble

Jeunesse

Sortie à Disney sur glace

Grand succès pour la sortie du 25 janvier 2012 au Zénith de Clermont-Ferrand où quarante enfants ont pu s'émerveiller devant *Les Mondes enchantés* de Disney sur glace pendant près de deux heures. Plusieurs tableaux ont été représentés tels que *La Petite Sirène*, *La Fée Clochette*, *Cars* avec Flash Mac Queen et un Martin plus vrai que nature, ainsi que l'ensemble des personnages de *Toy Story*. Ils étaient tous là : Woody, Buzz, Rex, les soldats, M. Patate, Zig Zag, ainsi que Barbie et Ken.
C'est dans ces décors et costumes magnifiques qu'ont évolué des dizaines de patineurs pour faire vivre tous ces personnages, sans oublier bien sûr la présence indispensable de Mickey, Minnie, Donald et Dingo

en maîtres de cérémonie.
Très bel après-midi qui a satisfait tous les enfants.
Merci aux accompagnateurs qui ont tous été parfaits dans leur rôle eux aussi… mais sans les patins.
À très bientôt pour une prochaine sortie. ■
François Larouble

Spectacle musical

Oui-Oui à Clermont-Ferrand

Treize enfants ont participé à la sortie au spectacle de *Oui-Oui et le cadeau surprise* au Zénith d'Auvergne de Clermont-Ferrand le 20 novembre 2011.
Oui-Oui et tous ses amis ont su captiver les enfants dans une histoire pleine de rebondissements qui relatait l'anniversaire de Oui-Oui en présence des méchants qui voulaient évidemment faire rater cette journée. Mais tout est bien qui finit bien chez Oui-Oui. Avec, bien sûr, une belle morale à la clé.
Un après-midi qui a satisfait l'ensemble des participants… pas assez nombreux, malheureusement. ■
François Larouble

Vie des commissions

Golf

Une première très réussie !

Pour sa première participation à une finale nationale, notre section golf a obtenu de très bons résultats. La compétition s'est disputée sur deux jours. Les golfs du cap d'Agde et de Béziers Saint-Thomas furent le théâtre de ce challenge des 7 et 8 octobre 2011, sous le soleil mais avec un vent continu qui ne garantissait pas la trajectoire de balle pour aucun des golfeurs.
Notre équipe a terminé malgré tout non pas sur le podium, mais avec une belle place de 13e sur 48 !
Félicitations à Valérie et Michel Pomarès, Alain Turquat et Guy Chemel.
Au-delà du résultat, ce sont surtout ces moments de convivialité, de rencontres, ainsi que l'excellent accueil de la CMCAS Languedoc et de la Maison familiale du cap d'Agde qui resteront dans nos esprits.
Vivement 2013 ! ■
Denis Gaillard

Rejoignez notre section golf
Notre section golf Moulins-Vichy a déjà inscrit sur le calendrier 2012 des sorties, des challenges régionaux, des stages d'initiation sur le golf de Briailles pour ceux qui sont intéressés. N'hésitez pas à prendre contact avec les responsables :
- Denis Gaillard : président, 06 71 43 59 86.
- Marie-Christine Bize : secrétaire.
- Guy Chemel : trésorier.

Football à 7

Tournoi Jean Duflot à Saint-Cyprien

La finale nationale CCAS de foot à 7 s'est déroulée à Saint-Cyprien les 7, 8 et 9 octobre 2011.
Neuf collègues de la CMCAS de Moulins-Vichy y participaient.
Des poules de quatre ont été constituées, les deux premiers se qualifiant. Ce ne fut pas notre cas : avec un match gagné, nous allions en consolante… que nous avons perdue.
Nous avons donc fini dans les profondeurs du classement, mais

l'essentiel reste quand même la bonne ambiance et la sympathie des participants et de l'organisation.
Notons tout de même que nous ramenons le challenge du fair-play. Et soulignons aussi que notre équipe était la plus âgée du tournoi. En effet, trois personnes se sont distinguées : 60 ans, 57 ans, 55 ans, les six autres allant de 23 ans à 40 ans.
Rendez-vous maintenant en 2013 avec, nous l'espérons, davantage de participants. ■
Alain Chassaigne

Dîner-spectacle

Au Moulin bleu à Thiers

Samedi 10 décembre, nous étions quarante-trois au départ de Fromenteau *via* la SLV de Vichy à prendre la direction de Thiers pour assister au nouveau dîner-spectacle du Moulin bleu.
Ce cabaret music-hall, qui a vu le jour en 1998, c'est avant tout une ambiance, une convivialité, avec des artistes et un personnel qui savent vous accueillir chaleureusement.
Le repas, servi à 20 h 30, a pu être dégusté tranquillement, la première partie du spectacle (50 min) ne

débutant qu'après le fromage, et la deuxième partie (50 min également), qu'après le café, pour se terminer dans la gaieté à 1 heure du matin.
Ce spectacle, dont les tableaux et chansons sont de grands standards extraits de comédies musicales et remis au goût du jour, avec des thèmes très divers allant des claquettes au disco en passant par l'éternel french cancan. Le tout, ponctué de nombreuses attractions et intermèdes comiques, a enchanté les participants à cette soirée, qui ont apprécié l'accueil chaleureux qui leur a été réservé, à l'arrivée et au départ du Moulin bleu, par les artistes et le personnel. Il ont aussi été satisfaits du respect des horaires à l'aller et au retour. ■
Serge Siaudeau

Vie des commissions

Réseau solidaire

C'est bien parti

Petit à petit, notre réseau solidaire se met en place, s'organise. D'abord, avec la tenue d'un stage Iforep en direction des bénévoles qui s'est déroulé à la mi-novembre dans notre complexe Marcel-Paul. Seize collègues actifs et inactifs y ont participé.
Puis sur le terrain, avec la visite de nos aînés de plus de 70 ans, afin d'établir un contact qui réponde à leurs aspirations, à leurs besoins. Ces visites sont très enrichissantes : elles nous permettent de les connaître davantage, de cibler leurs attentes et d'y répondre au mieux.
En décembre, ce fut la distribution des colis à nos « anciens » de plus de 78 ans. À quelques exceptions près (absences, hospitalisation), tout s'est bien déroulé, et les colis ont été remis en mains propres avant Noël. Là aussi, le contact intergénération est très apprécié de tous.
Enfin, à Gannat, avec Jean-Luc Jeanton, nous avons été chargés d'une mission on ne peut plus agréable : la rencontre avec une jeune dame de cent printemps, très coquette, très souriante. Avec sa fille, elle nous a parlé de leurs vacances, avec le CCOS d'abord, puis la CCAS. Souvenirs aussi des activités avec leur SLV de Gannat, notamment les arbres de Noël. Un temps où là aussi le *par* et le *pour* n'étaient pas de vains mots. Bonne continuité, madame Gros, et bonne route pour battre le record de longévité.
À tous ceux qui s'investissent dans la bonne marche de nos activités et à notre petite CMCAS, puisque les notations sont à la mode, j'attribue, sans hésiter un AAA++++ ■

Danielle Souquières

Notre doyenne

C'est avec plaisir que nous sommes allés rendre visite à Marcelle Nancey, née le 31 décembre 1908 à Paris. Fille de l'Assistance publique, elle commence sa vie dans le Nord. La guerre la prive de son père nourricier. Elle arrive dans le Bourbonnais, rencontre son mari du côté de Saint-Léopardin-d'Augy. Ils auront sept enfants. Après quelques années à la campagne, M. Nancey entre chez Gaz de France. Depuis quelques années, elle est à l'Hermitage, où ses enfants et tout le personnel l'entourent de leur affection. Alors, comme elle nous l'a dit au moment de notre départ, « à l'année prochaine ! » ■

Daniel Luneau

Enquête

Assises des pensionnés

L'enquête menée en 2011 par la CCAS sur les activités sociales, le vécu et les souhaits des pensionnés s'est déroulée entre le 15 juin et le 23 novembre. Sous forme papier ou informatique, 20 992 réponses aux questionnaires sont parvenues à la CCAS.
Notre CMCAS a eu 145 retours. Après un examen approfondi, nous retrouvons, sur bon nombre de questions, des réponses identiques au national, avec toutefois quelques nuances dues à l'âge de la population interrogée et à la géographie de notre territoire.
Une journée de présentation des retours a eu lieu le 14 décembre à Paris avec deux tables rondes et débat avec Mme Guchet, sociologue, M. Vasseur, philosophe, et le docteur en gériatrie M. Cassou. Un bilan sur le réseau Gazelle (suivi de santé d'un groupe de volontaires des IEG au cours de leur vie) a été présenté par le Pr Goldberg. Étaient également présents le président de la commission santé de la CCAS et le docteur Costa, médecin-conseil de la CCAS. Ont participé à cette journée G. Boudesseul, M. Pany, R. Penot. ■

Roger Penot

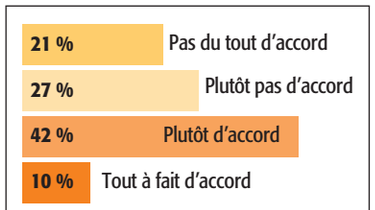

Depuis que je suis à la retraite, je suis en meilleure forme.

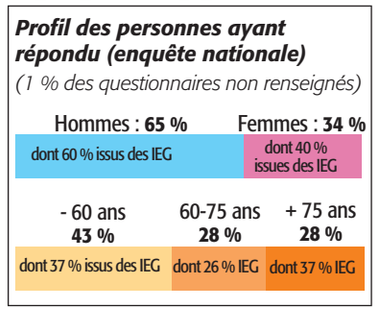

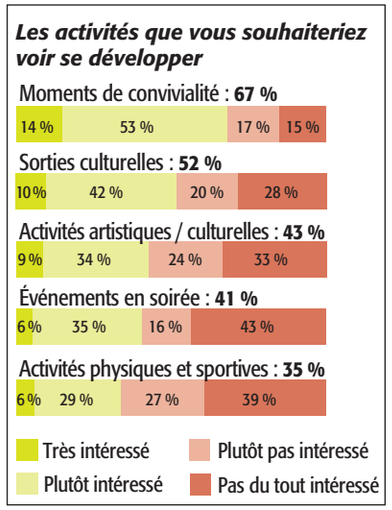

Le budget 2012 de la CMCAS
Activités sociales décentralisées

Répartition budgétaire du 1 % décentralisé

Enveloppe du 1 % : 117 334 €

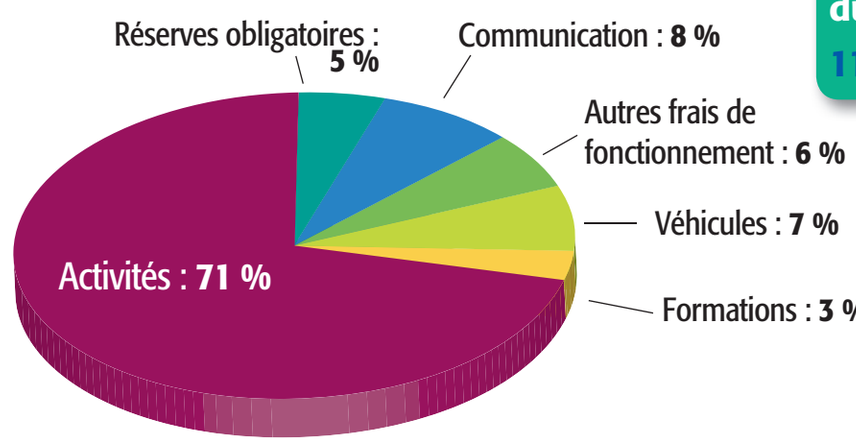

Détail des dépenses des activités

Total budget activités : 83 267 €

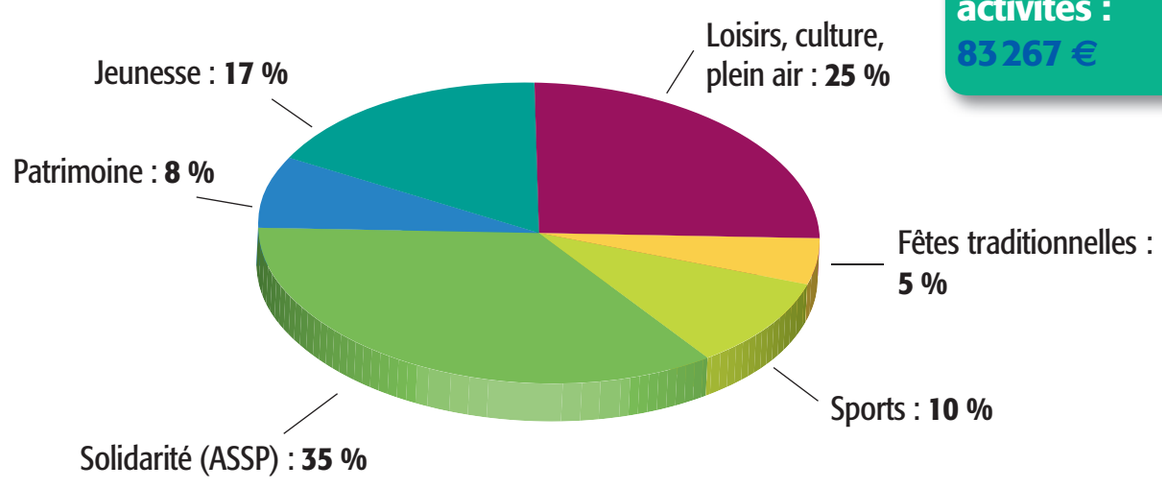

Le budget 2012 a été voté à l'unanimité lors du conseil d'administration du 29 novembre 2011 par les administrateurs présents (CGT).

Permanences

Permanences SATEC

Le 20 mars 2012 à Vichy.
Sur rendez-vous auprès de la CMCAS.

Permanences CAMIEG

Le 16 mars 2012 à Vichy.
Horaires : de 10 heures à 12 heures et de 13 heures à 14h30.

Vacances

Règles d'affectation séjour rouge

Les affectations séjour rouge se font selon des critères, dans l'ordre suivant.

1 – Le code série précise le caractère prioritaire de la demande

Code série	
Code 0	Places réservées dans certains centres de vacances au titre des échanges inter-organismes.
Code 1	Cas prioritaires, médicaux et/ou sociaux.
Code 2	Titulaires de la carte d'ancien déporté, résistant-interné, délivrée par le ministère des Anciens Combattants (uniquement séjours métropolitains).
Code 3	Demande avec enfant(s) ayant(s) droit âgé(s) de 6 ans jusqu'au jour du 18e anniversaire, scolarisé(s) et en session congés scolaires.
Code 4	Demande avec enfant(s) ayant(s) droit de plus de 18 ans handicapés, ne pouvant être accueilli(s) en établissement spécialisé en période de congé (attestation de l'établissement jointe à l'inscription).
Code 5	Réservé au traitement : permet d'attribuer une priorité aux retraités affectés dans les centres spécifiquement réservés.
Code 6	Demande d'un parent seul (célibataire, veuf, divorcé) avec enfant(s) de moins de 6 ans ne pouvant être accueilli(s) en crèche ou établissement similaire pendant les congés scolaires (attestation du président de la CMCAS jointe à l'inscription).
Code 7	Demande normale sans priorité.
Code 8	Non utilisé.
Code 9	Attribué à l'initiative des CMCAS. Graves manquements aux règles définies par le conseil d'administration de la CCAS.

2 – Les trois historiques

Les centres sont classés et valorisés en fonction du type d'hébergement.

Classification des centres		
Types	Structures	Valeur*
A	Maisons familiales	50
B	Maisons familiales	40
C	Villages de gîtes	70
D	Villages de gîtes	60
F	Villages de structures légères	30
H	Villages de toile	20
J	Villages de toile	10
M	Séjours à thème et sportifs	20
N	Séjours jeunes agents	20

* Points par jour d'affectation.

Les points sont multipliés par le nombre de jours et déterminent l'historique de chaque séjour.
a) Historique par centre (nombre de points totalisés antérieurement pour le même centre choisi).
b) Historique par types d'hébergement.
c) Historique global (a + b).
Tous les historiques sont calculés sur les 10 dernières années.

3 – Le coefficient social

Il n'intervient que pour départager deux demandes semblables.
Pour être affecté, il faut que tous ces critères soient inférieurs à ceux du dernier affecté dans la même session.

Quelques conseils

Pour optimiser vos chances d'affectation :
• Utilisez les six possibilités de choix.
• Variez les destinations (1 tiers des demandes au premier tour sont concentrées sur dix centres situés presque tous sur la Méditerranée).
• Variez les types d'hébergement (villages de toile, structure légère, par exemple).
• Privilégiez les débuts et fin de saison (80 % des demandes se situent entre le 10 juillet et le 15 août).
• Évitez les demandes sur 3 semaines, car c'est risquer de n'en obtenir qu'une.

Important

Pour une demande portant sur un même centre et pour plusieurs semaines, si une semaine ne remplit pas toutes les conditions d'affectation, l'ensemble de la demande est rejeté.

Pratique

Calendrier

• **Été adulte (du 6 mai au 30 septembre 2012)**
• Séjour rouge :
- date de forclusion : 13/03/2012
- résultat 1er tour : 20/03/2012 (sauf Passion)
• Séjour vert :
- ouverture du réseau : 27/03/2012 (pour un séjour de sept nuitées et plus).

• **Automne adulte (du 1er octobre au 25 novembre 2012)**
• Séjour rouge :
- ouverture du réseau : 24/05/2012
- date de forclusion : 14/06/2012
- résultat 1er tour : 19/06/2012 (sauf Passion).

• **Passion et Passion aventure France**
- Été : 29 mars 2012
- Automne : 26 juin 2012.

N'oubliez pas de faire valider votre coefficient social auprès de votre CMCAS ou SLV avant d'effectuer votre demande sur Internet. Après affectation définitive, aucune modification ne sera possible, donc aucun remboursement.

• **Été jeune national**
- date de forclusion : 13/03/2012
- résultat 1er tour : 29/03/2012.

Attention

Le centre de Super-Besse sera fermé pour tous les types d'hébergement du 30 avril au 5 mai 2012.